

**POLÍTICA DE GESTÃO DE RISCOS**  
**E3 CAPITAL PARTNERS GESTÃO DE INVESTIMENTOS LTDA.**  
(“Sociedade”)

**Versão vigente:** novembro/2021

**CAPÍTULO I**  
**DO OBJETIVO**

1.1. A Política de Gestão de Riscos (“Política”) tem por objetivo formalizar a metodologia de identificação, monitoramento e gerenciamento dos riscos das carteiras sob gestão da Sociedade, bem como o risco operacional relacionado às atividades da Sociedade.

1.2. Isto posto, as diretrizes estabelecidas nesta Política devem ser observadas por todos os colaboradores dedicados à atividade de gestão de recursos de terceiros e de gestão de risco.

**CAPÍTULO II**  
**DA GOVERNANÇA**

2.1. Encontram-se envolvidos no processo de gestão de riscos os seguintes profissionais:

- a) Compete ao Diretor de Gestão: a definição dos parâmetros e limites de risco, revisando-os anualmente ou sempre que necessário em função de alterações nos cenários que afetem as carteiras sob gestão;
- b) Compete à Equipe de Risco: a operacionalização da gestão de riscos, considerando todas as dimensões da estrutura definida e, ao final, elaborar os relatórios de risco mensais a partir de insumos técnicos gerados através do acompanhamento de indicadores chave das sociedades investidas. Ademais, compete também o acompanhamento da exposição aos riscos; realização de testes de aderência aos parâmetros utilizados nos sistemas e verificação da eficácia das métricas utilizadas, no mínimo, anualmente.
- c) Compete ao Diretor de Risco: assegurar a manutenção da Política de Gestão de Riscos adotada internamente pela Sociedade, verificando o cumprimento dos limites e procedimentos estabelecidos, de modo a garantir o monitoramento e a mensuração dos riscos aos quais a Sociedade e as carteiras sob gestão encontram-se expostos. Ademais, aprova os relatórios mensais de risco, indicando as suas conclusões e enviando os mesmos para análise do departamento de gestão, em especial ao Diretor de Gestão.

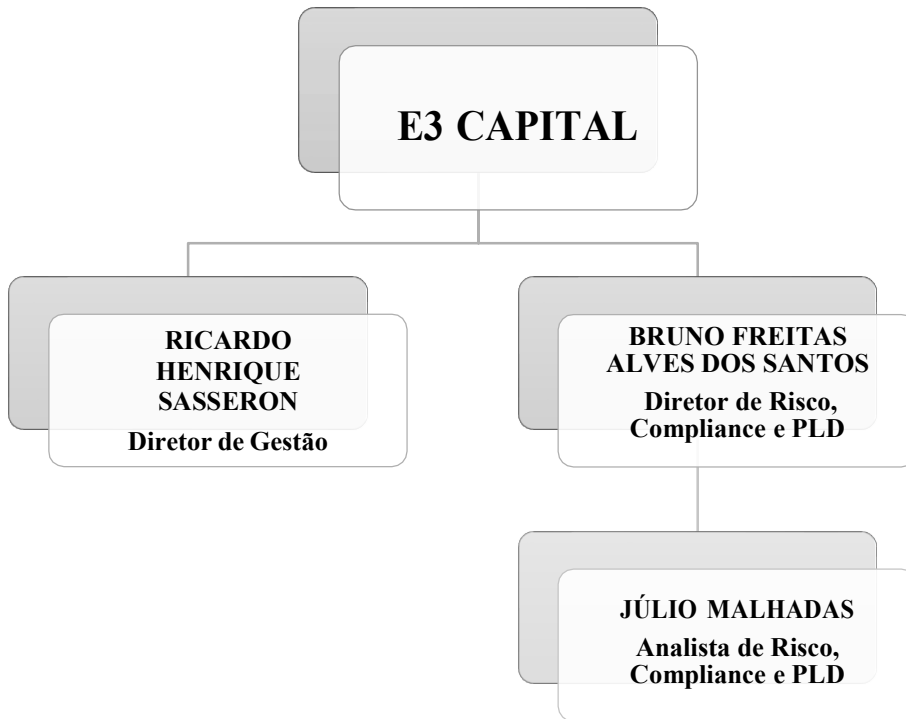

2.2. O Diretor de Risco se reporta diretamente à Diretoria da Sociedade, em especial para relato dos resultados das atividades e demais assuntos relacionados à gestão de riscos.

2.2.1. Tais reportes ocorrem através de reuniões mensais e/ou Relatórios de Risco enviados através de meio eletrônico, com o objetivo de consolidar informações relacionadas à atividade de gestão de risco.

2.3. Não obstante, independentemente das diretrizes traçadas/aprovadas pelo Diretor de Gestão, o Diretor de Risco terá sempre a independência e autonomia para o exercício das suas funções ligadas à gestão de risco, possuindo total autonomia para exigir eventuais reenquadramentos.

2.4. As atividades de gestão de risco e compliance são coordenadas pelo mesmo Diretor, podendo a Equipe de Risco e Compliance contar com profissionais compartilhados. Neste sentido, as atividades relacionadas à análise e gestão de riscos são desempenhadas na forma da Política de Gestão de Riscos adotada pela Sociedade, servindo os controles internos para confirmação das ações tomadas para fins de observância da mencionada Política.

### **CAPÍTULO III**

#### **DO GERENCIAMENTO DO RISCO OPERACIONAL**

3.1. O risco operacional pode ser entendido como a possibilidade de perdas resultantes de falha, deficiência ou inadequação de processos internos, pessoas e sistemas ou de eventos externos. Inclui ainda, o risco legal associado à inadequação ou deficiência de contratos firmados, bem como sanções pelo descumprimento de dispositivos legais e indenizações por danos a terceiros decorrentes das atividades desenvolvidas.

3.2. Para mitigação do risco operacional, as medidas indicadas na Política de Segurança da Informação, Segurança Cibernética e Proteção de Dados em conjunto com o Plano de Continuidade de Negócios visam permitir que os processos vitais voltem a funcionar plenamente ou em um estado minimamente aceitável, o mais rápido possível, evitando assim uma paralisação prolongada que possa gerar maiores prejuízos a corporação, tais como perdas para clientes, perda de qualidade de serviço, perdas de receita, sanções governamentais, problemas jurídicos, e até mesmo, em casos extremos, o fechamento da empresa.

3.3. A falha humana, apesar de inevitável, é mitigada mediante a adoção de manuais e políticas internas visando a orientação da conduta dos colaboradores no desempenho das atividades junto à Sociedade. Neste sentido, a Sociedade adota treinamentos internos visando o esclarecimento de dúvidas a respeito dos procedimentos adotados internamente, fluxo de informações e reporte, a fim de que sejam cumpridos cada um dos seus manuais e políticas.

3.4. Compete ao Diretor de Risco a verificação da conduta dos profissionais que compõem a Equipe de Risco, orientando-os caso verificada qualquer desconformidade, as quais serão levadas à Diretoria para fins de ajuste nos procedimentos internos ou, ainda, avaliação da aplicação das regras de *enforcement*, sempre considerando a gravidade da infração e a reincidência.

## **CAPÍTULO IV**

### **DA GESTÃO DE RISCOS DAS CARTEIRAS SOB GESTÃO**

4.1. A Sociedade tem como objetivo gerir ativos ilíquidos emitidos por companhias fechadas. Assim, os limites de exposição serão definidos caso a caso nos documentos dos fundos de investimentos, competindo ao Diretor de Risco o controle e monitoramento do enquadramento, avaliando, ainda, a adequação das operações estruturadas.

4.2. Isto posto, a Sociedade apresenta abaixo os riscos inerentes as carteiras:

- **Risco de Crédito/Contraparte:** consiste no risco dos emissores de títulos e valores mobiliários adquiridos não cumprirem suas obrigações de pagamento tanto o principal como os respectivos juros de suas dívidas. Por se tratar de investimento em ativos de emissão de companhias fechadas, o risco de crédito/contraparte é mitigado mediante uma análise aprofundada das companhias-alvo, a fim de identificar os potenciais riscos do investimento, sendo monitorado constantemente mediante o acompanhamento das atividades das companhias emissoras, além de preferencialmente serem incluídos nos contratos de investimento e no acordo de acionistas, o direito de veto ou quórum qualificado em determinadas matérias, principalmente envolvendo questões financeiras, como por exemplo aprovação de financiamentos, deliberadas em assembleia geral.

- **Risco de Mercado:** consiste no risco do mercado de atuação da empresa investida, acarretando em eventuais dificuldades financeiras ou de desenvolvimento dos negócios. Para fins de mitigar tais riscos,

a Equipe de Gestão realizou estudos e pesquisas micro e macroeconômicas publicadas no mercado com o objetivo de identificar mercados com potencial de crescimento no médio e longo prazo.

Este risco é monitorado constantemente por meio do acompanhamento do cenário micro e macroeconômico nacional e internacional, bem como por meio do acompanhamento das atividades das companhias investidas, participando ativamente dos processos de planejamento e tomada de decisão.

- **Risco de Liquidez/Concentração:** o risco de liquidez caracteriza-se pela baixa ou mesmo falta de demanda pelos títulos e valores mobiliários integrantes das carteiras sob gestão. Considerando a carteira de um fundo de investimento em participação, o risco de liquidez é mitigado mediante a ampla transparência outorgada aos investidores tendo em vista que ativos alvo do fundo são naturalmente ilíquidos. Sem prejuízo, a liquidez dos ativos deve sempre estar adequada ao prazo de pagamento dos resgates.

**Metodologias:** As métricas/ferramentas utilizadas para o acompanhamento dos riscos das carteiras sob gestão são consistentes e compatíveis com a política de investimento definida em regulamento dos fundos a serem geridos pela Sociedade.

Adicionalmente, a Sociedade vale-se de planilha proprietária para gestão de riscos das carteiras a qual permite o acompanhamento das carteiras e investidas, incluindo o monitoramento de informações relacionadas ao fluxo financeiro, informações contábeis e tributárias.

## **CAPÍTULO V DO MONITORAMENTO E DOS RELATÓRIOS DE RISCO**

5.1. São gerados relatórios de risco mensalmente, os quais são submetidos à análise do Diretor de Gestão. Tais relatórios contam com as conclusões do Diretor de Risco sobre o conjunto de fatores de risco expostos acima.

5.2. Ainda para fins de monitoramento, a Equipe de Risco, sem prejuízo das responsabilidades já indicadas nesta Política, auxiliará o Diretor de Risco na aplicação das metodologias aqui definidas e na manutenção dos documentos relativos as decisões tomadas, sua aderência e conformidade com os preceitos definidos nesta Política.

## **CAPÍTULO VI DAS DISPOSIÇÕES GERAIS**

6.1. Todos os documentos e informações relevantes para o processo de gestão dos riscos são arquivados em meio físico ou eletrônico na sede da Sociedade, pelo prazo mínimo de 5 (cinco) anos.

6.2. Ainda, a presente Política será revisada, no mínimo, anualmente, salvo se os eventos atípicos demandarem ajustes em períodos menores.

